ΕΛΕΥΘΕΡΗ ΣΥΖΗΤΗΣΗ ΦΟΙΤΗΤΩΝ ΜΕ ΘΕΜΑ ΤΟΝ ΚΑΤΑΣΤΑΤΙΚΟ ΧΑΡΤΗ

Τή Δευτέρα 7 μ.μ. στό θέατρο «Γκλόρια»

Ρεπορτάζ : ΜΗΝΑ ΠΑΠΑΖΟΓΛΟΥ

Ἐλεύθερη συζήτηση μέ θέμα τό προσχέδιο τοῦ Καταστατικοῦ Χάρτου τῆς Παιδείας διοργανώνουν τή Δευτέρα οἱ Σύλλογοι Κρητῶν, Ἠλείων, Χίων, Πατρινῶν, Ἠπειρωτῶν καί Δωδεκανησίων φοιτητῶν. Ἡ συζήτηση θά διεξαχθῆ στίς 7 μ.μ. στό θέατρο «Γκλόρια», Ἱπποκράτους 7, καί ἡ συμμετοχή σ' αὐτήν θά εἶναι μέ προσκλήσεις.

Οἱ εἰσηγήσεις πού θά γίνουν περιλαμβάνουν τα θέματα :

1. Καθορισμός κριτηρίων ἀντιμετώπισης τοῦ χαρτη, μέ βάση τήν οἰκονομική καί κοινωνική ἀνάπτυξη τῆς χώρας.

2. Ἀτομικά δικαιώματα καί ἐλευθερίες στά Α.Ε.Ι. σύμφωνα μέ τήν Οἰκουμενική Διακήρυξη τῶν Ἀνθρώπινων Δικαιωμάτων τοῦ Ο.Η.Ε., τήν διοκήρυξη τῆς Γκρενόμπλ κλπ.

3. Ἀναχρονιστικές διατάξεις τοῦ Καταστατικοῦ Χάρτη πάνω στίς σπουδές καί τίς συνδικαλιστικές ἐλευθερίες στό Α.Ε.Ι.

4) Ἀνάλυση τοῦ πνεύματος τοῦ Καταστατικοῦ Χάρτη σέ σχεση μέ τήν αὐτονομία καί τήν αὐτοδιοίκηση τῶν Α.Ε.Ι.

6) ἀνάκληση τοῦ νέου Κωνονισμοῦ. Κατά τήν ἔξοδο τῶν σπουδαστῶν ἀπό τήν αἴθουσα δημιουργήθηκαν ἐπεισόδια μεταξύ ὁρισμένων καθηγητῶν καί σπουδαστῶν. Κατόπιν αὐτῶν, οἱ σπουδαστές συγκεντρώθηκαν στά Προπύλαια τῆς Σχολῆς, ὅπου ἀποφάσισαν τήν κήρυξη τριήμου ἀποχῆς ἀπό τά μαθήματα σέ ἔνδειξη διαμαρτυρίας γιά τήν στάση τῶν καθηγητῶν αὐτῶν ἀπέναντί τους. Ἐκ μέρους ἑξ ὅλου τῶν σπουδαστῶν, ἀπεστάλη τηλεγράφημα πρός τόν Πρωθυπουργό, στό ὁποῖο καταγγέλλεται ὅτι ἐδέχθησαν ἀπειλές ἐκ μέρους καθηγητῶν.

ΑΠΟΧΗ ΤΩΝ ΗΛΕΚΤΡΟΝΙΚΩΝ ΣΙΒΙΤΑΝΙΔΕΙΟΥ

Τρίωρη ἀποχή ἀπό τά μαθήματά τους πραγματοποίησαν χθές ὁράδυ οἱ σπουδασταί τῆς Σχολῆς Ἠλεκτρονικῶν τῆς Σιβιτανιδείου, σέ ἔνδειξη διαμαρτυρίας γιά τήν τακτική ὁρισμένων καθηγητῶν τῆς Σχολῆς ἀπέναντί τους. Οἱ σπουδασταί εἶχαν χθες τό ἀπόγευμα γενική συνέλευση, προκειμένου νά συζητήσουν τό θέμα τῆς ἐπαγγελματικῆς ἀποκαταστάσεώς τους, καθώς καί τοῦ νέου Κανονισμοῦ τῆς Σχολῆς. Κατά τή Συνέλευση ἐξεδόθη ψήφισμα στό ὁποῖο ἀναφέρονται τά αἰτήματα τῶν σπουδαστῶν: α) Ὑπαγωγῆς τους στήν Α' κατηγορία ὑπαλλήλων καί δημιουργία ἴσους ἐξοπλισμούς.

ΓΕΝΙΚΗ ΣΥΝΕΛΕΥΣΗ ΤΩΝ ΑΡΧΙΤΕΚΤΟΝΩΝ

Γενική Συνέλευση πραγματοποιεῖται σήμερα οἱ σπουδαστές τῆς Σχολῆς Ἀρχιτεκτόνων Ε.Μ.Π. μέ θέματα ἡμερησίας διατάξεως :

α) Ἐνημέρωση καί συζήτηση ἐπί τοῦ Προσχεδίου τοῦ Καταστατικοῦ Χάρτου τῆς Παιδείας.

β) Ἐνημέρωση καί συζήτηση ἐπί τοῦ δημιουργηθέντος θέματος τοῦ παραρτήματος τοῦ «Νιού Γιόρκ Ἴνστιτουτ ὄφ Τεχνόλοτζυ» ποῦ λειτουργεῖ στήν Ἀγία Παρασκευή.

γ) Ἐνημέρωση καί συζήτηση ἐπί τοῦ θέματος τῶν Ὑπομηχανικῶν.

Ἡ γενική συνέλευση πραγματοποιεῖται κατόπιν αἰτήσεως 382 σπουδαστῶν τῆς Σχολῆς.

Ἐν τῷ μεταξύ, ἐκ τοῦ Σπουδαστικοῦ Συλλόγου Ἀρχιτεκτόνων διαφεύδεται ὅτι ἡ Σχολή κατήλθε σέ ἀποχή ἀπό τά μαθήματα, ὅπως ἀναγράφη σέ ὁρισμένες ἐφημερίδες.

ΣΥΜΠΑΡΑΣΤΑΣΗ ΣΤΟΥΣ ΜΗΧΑΝΙΚΟΥΣ

Ὁ Σύλλογος τῶν Πολιτικῶν Μηχανικῶν Ἀθηνῶν ἐκφράζει ἐκ νέου τήν συμπαράστασή του στούς σπουδαστές Πολιτικούς Μηχανικούς, ὅπως ἀναφέρει ἐπί σέ τηλεγράφημά του πρός τόν σπουδαστικό σύλλογο, τό θέμα αὐτό θά ἀποτελέσει ἀντικείμενο τῆς συνεδριάσεως τοῦ Δ.Σ. τοῦ Συλλόγου Πολιτικῶν Μηχανικῶν τή Δευτέρα.

Ἐξ ἄλλου, ὁ Σύλλογος Πολιτικῶν Μηχανικῶν ἀπέστειλε στόν ὑπουργό Παιδείας ἐπείγον τηλεγράφημα, στό ὁποῖο ἀναφέρει :

«Ἐν ὄψει δημιουργηθέντος σάλου ἐκ τῆς ἐν σκότει λειτουργίας εἰς Ἀγίαν Παρασκευήν Ἀττικῆς Πανεπιστημίου ἐμπαρευομένου τήν ἀπονομήν διπλωμάτων Μηχανικῶν καί τῆς μή δημοσιεύσεως εἰσέτι ἀπό μακροῦ ἐτοίμου διατάγματος περί ἐντάξεως εἰς τά Κ.Α.Τ.Ε. τῆς λειτουργίας τῶν Σχολῶν τῶν Ὑπομηχανικῶν, Διοικητικῶν Συμβουλίων Συλλόγου Πολιτικῶν Μηχανικῶν Ἀθηνῶν θερμῶς παρακαλεῖ Ὑμᾶς ὅπως εὐαρεστούμενοι δεχθῆτε τοῦτο εἰς ἄμεσον, εἰ δυνατόν, ἀκρόασιν».

ΜΕΛΕΤΗ ΦΟΙΤΗΤΩΝ ΤΗΣ Α.Σ.Ο.Ε.Ε.

Ὁμάδα φοιτητῶν τῆς Α.Σ.ΟΕΕ συνέταξε μελέτη γιά τά προβλήματα τῆς Σχολῆς. Ἡ μελέτη αὐτή, πολυγραφήθηκε καί μοιράσθηκε σέ χίλιους περίπου φοιτητές, στή Σύγκλητο, στούς καθηγητές καί σέ ἀρμοδίους, μέ τήν ἐλπίδα — ὅπως τονίζουν οἱ συνάκτες τῆς μελέτης — ὅτι «ἡ προσπάθεια αὐτή θά συνοψίσει τήν ἀνάπτυξη πλουσίου προβληματισμοῦ γιά τό ὑπ' ἀριθμόν 1 πρόβλημα τῆς χώρας: τήν Παιδεία.

—Γιά νά ἀναπτυχθῆ ἡ ἐπιστημονική σκέψη.

—Γιά νά μή φεύγουν οἱ φοιτητές μας ἀπό τά Ἑλληνικά Πανεπιστήμια.

—Γιά νά μή ἀποτελῆ ἄγχος ἡ ἐπαγγελματική μας ἀποκατάσταση.

Στή σύνταξη τῆς μελέτης αὐτῆς ἔλαβαν μέρος κυρίως οἱ φοιτηταί: Ο. Βλάχος, Α. Λουλουδάκης, Κ. Μαργαρώνης, Β. Μορφίλια, Γ. Μπαλαούρας, Μ. Μπαστάκης, Ν. Μπονέλης, Τ. Ξανθόπουλος, Ζ. Πολύκα, Δ. Παπαχρήστος, Α. Τσιμπίδης καί Λ. Χονδρόπουλος.

Ἡ μελέτη — τό κείμενο τῆς ὁποίας θά δημοσιεύσουμε ἐντός τῶν ἡμερῶν — καλύπτει τά ἑξῆς θέματα :

Καταχώρηση πτυχίου — Τό περιεχόμενο Σπουδῶν — Διδασκαλία — Αὐτοδιοίκηση, τρόπος διορισμοῦ καθηγητῶν — Συμμετοχή φοιτητῶν στή διοίκηση καί τό Πειθαρχικό — Ἐστιατόριο, Μπάρ — Δισμονή φοιτητῶν — Ἰατροφαρμακευτική περίθαλψη — Φοιτητικό εἰσιτήριο — Ὑποτροφίες — Περιουσία τῆς Σχολῆς — Ἐργαζόμενοι, ἐπαγγιάτες φοιτητές — Ν.Δ. 93/69 — Ἐλεύθερο Βῆμα, Γενική Μορφωτική ἀνάπτυξη — Συνδικαλισμός — Καταστατικός Χάρτης τῆς Παιδείας.

ΣΥΝΕΛΕΥΣΗ ΚΡΗΤΩΝ ΣΠΟΥΔΑΣΤΩΝ

Ἀξιο τό πρωΐ στίς 10, πραγματοποιεῖται στήν αἴθουσα τῆς Κρητικῆς Ἑστίας (Στράβωνος 12, Παγκράτι) ἡ ἐτήσια γενική συνέλευση τῆς Φοιτητικῆς Ἑνώσεως Κρητῶν. Ἡ ἐγγραφή στούς ἐκλογικούς καταλόγους λήγει αὔριο στίς 10 τό πρωΐ.

ΕΝΗΜΕΡΩΤΙΚΗ ΣΥΓΚΕΝΤΡΩΣΗ

Ἐνημερωτική συγκέντρωση συγκαλοῦν τή Δευτέρα οἱ σύλλογοι Πτυχιούχων καί Σπουδαστῶν τῆς Παντείου, μέ θέματα: α) Δικαιώματα πτυχιούχων ΠΑΣΠΕ δι' ἐγγραφῆς εἰς τήν Νομικήν Σχολήν καί β) Συμμετοχή πτυχιούχων εἰς τά Διοικητικά Δικαστήρια. Ἡ συγκέντρωση θά πραγματοποιηθῆ στίς 7 μ.μ. στά γραφεῖα τοῦ Συλλόγου Πτυχιούχων, Πειραιώς 4.

Η ΙΑΤΡΟΦΑΡΜΑΚΕΥΤΙΚΗ ΠΕΡΙΘΑΛΨΗ

Πολλοί ἐνδιαφερόμενοι φοιτηταί ρωτοῦν μέ ἐπιστολές τους, τί γίνεται μέ τό θέμα τῆς ὑγειονομικῆς περιθάλψεως τῶν φοιτητῶν. Ἔχουν παρέλθει δύο μῆνες ἀπό τήν ἡμέρα ποῦ ἐξαγγέλθηκε ἡ ἐπέκτεση τῆς ὑγειονομικῆς περιθάλψεως σέ ὅσους φοιτητές δέν καλύπτονται ἀσφαλιστικώς, ἀκόμη ὅμως — ὅπως γράφουν οἱ ἐνδιαφερόμενοι — κανένα μέτρο δέν ἔχει ληφθῆ. «Ποιός τό καθυστερεῖ καί γιατί;» ἐρωτοῦν οἱ φοιτητές καί τονίζουν ὅτι ἔχουν ἀνάγκη ἀμέσου ἰατρικῆς καί νοσοκομειακῆς περιθάλψεως.

ΤΟ ΣΚΑΚΙ

ΕΝΑ ΠΡΟΒΛΗΜΑ

ΤΟΥ Σ. ΜΑΝΣΦΗΛΝΤ

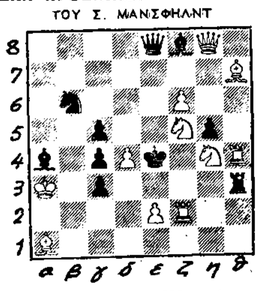

(Βραβευθέν, τό 1955, στόν διαγωνισμό τοῦ «Chess Life»)

ΛΕΥΚΑ: Ρα3, Βη8, Πζ2 καί θ4, Λα1 καί θ7, ἰζ5 καί η4, Σδ4, ε2 καί ζ6 (κομμάτια 11).

ΜΑΥΡΑ: Ρε4, Βε8, Πθ3, Λα4 καί ζ8, ἰ66, Σγ3, γ4, γ5 καί η5 (κομμάτια 10).

Παίζουν τά Λευκά καί κάνουν μόνο σέ δύο κινήσεις.

Ἡ λύση ἀκολουθεῖ:

ΣΚΑΚΙΣΤΙΚΕΣ ΕΚΔΟΣΕΙΣ

Ἐκυκλοφόρησε σέ τρίτη ἔκδοση τό βιβλίο τοῦ διεθνοῦς μαΐστρ καί πρωταθλητοῦ Ἑλλάδος Τρ. Σιαπέρα «Τό σκάκι, πλήρης ἀνάπτυξις τῆς θεωρίας καί ἡ πρακτική της ἐφαρμογή». Εἶναι ἕνα καλογραμμένο βιβλίο ποῦ ἀπευθύνεται τόσο σέ ἀρχαρίους ὅσο καί προχωρημένους σκακιστάς. Διατίθεται στά μεγάλα βιβλιοπωλεῖα καί στά γραφεῖα τῆς Ἑλληνικῆς Σκακιστικῆς Ὁμοσπονδίας (Ἀκαδημίας 72, τηλέφ.: 631.187).

ΛΥΣΗ ΠΡΟΒΛΗΜΑΤΟΣ

Ἡ ἀπαντήσις: 1. Ζ6 ἠρτ
1. ... Ρβ8 2. Ζχ8+ Β ἠρτ.
Ἐάν: 1 ..... Ψχθ4+ 2. Ζ7 ἠρτ
Ἐάν: 1 ..... Ψζ2+ 2. Ζ(ε3) ἠρτ
Ἐάν: 1 ..... Ψζ4+ 2. Ζ(ε3) ἠρτ
Ἡ ἀπαντήσις: 1. Δ11
1. ...

Ἀπό τή χθεσινή δίκη στό Ἔκτακτο Στρατοδικεῖο

ΟΙ ΑΠΟΛΟΓΙΕΣ ΤΩΝ ΚΑΤΗΓΟΡΟΥΜΕΝΩΝ

● Συνέχεια ἀπό τή σελίδα 9

Γιατί ὅταν ἤρθατε δέν τήν ζητήσατε;

ΚΑΤ.: Μά τήν εἶδα. Ἀφῆστε με νά σᾶς πῶ πῶς ἦρθα.

Ἤρθε λοιπόν ὁ Ζαμπέλης καί ἡ Ντίνου καί μοῦ μίλησαν γιά τό ἄτομο αὐτό καί τήν ἐπομένη μέ συνώδευσαν στό ἀεροδρόμιο. Ρώτησα τήν Ντίνου ποῦ βρίσκεται ὁ Στάθης Παναγούλης καί μοῦ ἀπάντησε ὅτι βρίσκεται στήν Γερμανία.

Μοῦ εἶπαν ἐπίσης ὅτι ἕνα ἄτομο θά μέ περιμένη στό ἀεροδρόμιο τοῦ Ἑλληνικοῦ κρατώντας μιά ἀνθοδέσμη. Μοῦ ἔδωσαν καί μιά ἐπιστολή γιά νά τήν παραδώσω στό ἄτομο αὐτό.

Ἔφθασα στήν Ἀθήνα καί συναντήσα τόν κ. Οἰκονομίδη ὁ ὁποῖος μέ πῆγε στό ξενοδοχεῖο «Κοσμοπολίτ». Ἐκεῖ τοῦ ἔδωσα τήν ἐπιστολή κλεισμένη καί κλείσαμε ραντεβοῦ γιά τίς 8 το ὁράδυ.

Τηλεφώνησα στήν φίλη μου καί συναντηθήκαμε στήν πλατεία Βικτωρίας. Συζητήσαμε καί ἐπέστρεψα στό ξενοδοχεῖο. Τῆς ὑποσχέθηκα ὅτι θά τῆς τηλεφωνοῦσα ἀλλά δέν προλαβα.

Στίς 8 ἤρθε ὁ κ. Οἰκονομίδης καί μοῦ εἶπε νά νοικιάσωμε ἕνα αὐτοκίνητο. Μέ ἄσχημα ἀγγλικά μοῦ μίλουσε γιά τήν ἀπόδραση τοῦ Ἀλέκου Παναγούλη καί γιά τόν Παῦλο. Τόν ρώτησα ποιός εἶναι ὁ «Παῦλος» καί μοῦ ἀπαντησε ὅτι εἶναι ὁ Στάθης Παναγούλης. Φαντασθῆτε τήν ἐκπληξή μου ὅταν ἄκουσα ὅτι ὁ Στάθης Παναγούλης βρισκόταν στήν Ἀθήνα.

Ζήτησα νά τόν συναντήσω ἀλλά ὁ κ. Οἰκονομίδης μοῦ εἶπε νά περιμένω. Ἤθελα νά τόν δῶ γιά νά τοῦ πῶ ὅτι ὁ Ζαμπέλης ἦταν ἐπιπόλαιος.

ΠΡ.: Γιατί;

ΚΑΤ.: Γιατί μέ ἔστειλε στήν Ἑλλάδα. Μέ ἐξαπάτησε. Φυσικά τόν Παναγούλη δέν τόν εἶδα. Τήν ἐπομένη ἤρθε ξανά ὁ κ. Οἰκονομίδης. Ἦταν πελάτης μοῦ εἶπε νά πάμε στήν Ἀκρόπολη καί συχρόνως προσπαθοῦσε νά μοῦ ἐξηγήσῃ πῶς ἔπρεπε νά ἐνεργήσω.

ΠΡ.: Δηλαδή;

ΚΑΤ.: Μοῦ ἔλεγε ὅτι πρέπει νά ὁδηγήσω ἕνα αὐτοκίνητο ποῦ θά εἶχε μέσα τόν Ἀλέκο Παναγούλη. Μοῦ ἔδειχνε τόν δρόμο πρός τήν Κωνσταντινούπολη καί μοῦ ἔλεγε ὅτι θά δῶ ἀργότερα τόν Στάθη Παναγούλη.

Τήν ἑπομένη ὅταν εἶδα ὅτι ὁ Στάθης δέν φαινόταν τηλεφώνησα στήν Ρώμη καί εἶπα ὅτι θά πάω τό βράδυ ἡ τήν ἑπομένη τό πρωΐ. Τήν ἑπομένη, ὅμως μέ συνέλαβαν. Εὐχαριστῶ τόν κ. Οἰκονομίδη.

ΠΡ.: Ἔχετε νά ἔχω μιά ἐγγύηση. Γύρω ἀπό τήν ἀπάντηση αὐτήν ἔγινε μακρά συζήτησις. Ὁ μεταφραστής δέν εἶχε ἀντιληφθῆ τό ἀκριβές περιεχόμενον τῆς ἀπαντήσεως.

Ἡ Καβίλια μετά ἀπό ἐρώτησιν τοῦ Προέδρου ἐάν θά ἐρχόταν εἰς τήν Ἑλλάδα ἐφ' ὅσον ἤξερε ὅτι ἦτο ἐδῶ ὁ Στάθης Παναγούλης ἀπήντησε. «Ἤθελα νά μή εἶναι ἐδῶ».

ΠΡ.: Τότε γιατί τόν ζητήσατε μόλις ἤρθατε;

ΚΑΤ.: Δέν τόν ζήτησα ἐγώ. Ὁ κ. Οἰκονομίδης μοῦ τό εἶπε.

ΠΡ.: Ὁ κ. Οἰκονομίδης λέγει ὅτι ἐπιμόνως τόν ζητήσατε.

ΚΑΤ.: Ὄχι.

ΠΡ.: Μήπως λοιπόν μέ ὅσα εἴπατε θά πρέπει νά εὐχαριστήσετε τόν Ζαμπέλη καί τήν Ντίνου ποῦ σᾶς ἔστειλαν ἐδῶ καί ὄχι τόν κ. Οἰκονομίδη; Τό γράμμα, τό ἀνοίξατε καί λάβατε γνῶσιν τοῦ περιεχομένου;

ΚΑΤ.: Δέν τό ἄνοιξα. Εἶχε στόν φάκελλο κάποια διεύθυνση.

ΠΡ.: Βρέθηκε ἀνοικτό ἐπάνω σας.

ΚΑΤ.: Ὄχι τό πῆρε ὁ κ. Οἰκονομίδης.

ΠΡ.: Λέει ὅτι τό ζητήσατε ξανά.

ΚΑΤ.: Ὄχι. Ἡ ἀστυνομία μοῦ εἶπε μετά τήν σύλληψή μου ὅτι τό γράμμα βρέθηκε στό σπίτι τοῦ Οἰκονομίδη καί ὅτι ἐκεῖνος τό εἶχε σκάσει...

ΠΡ.: Ποῦ εἴχατε τό γράμμα;

ΚΑΤ.: Σέ μιά τσέπη.

ΠΡΟΕΔΡ.: Γιατί δεχτήκατε νά ἔρχωνται στό ὄνομά σας ἐπιστολές τῆς Ντίνου;

ΚΑΤΗΓ.: Ἦταν φίλη μου. Καί ἐρχόταν δέματα, γράμματα, κάρτες.

ΠΡΟΕΔΡ.: Ὁ καθηγητής Τζιούντσιτσε τί ἰδέες εἶχε, συμφωνοῦσε μέ τόν Παναγούλη;

ΚΑΤΗΓ.: Τόν συμπαθοῦσε... τόν Στάθη Παναγούλη καί τήν Ντίνου καί πιθανῶς εἶχε συμπάθεια πρός τήν Ἀντίσταση τήν Ἑλληνική.

ΠΡΟΕΔΡ.: Ὁ Παναγούλης σᾶς εἶχε πεῖ ὅτι εἶναι στήν Ἀντίσταση καί ὅτι φρόντιζε νά προμηθευθῆ ὅπλα. Ὁ κ. Παναγούλης εἶχε ζητήσει ἀπό τήν Μισέλ Γαβρᾶ ὅπλα. Ἀπό σᾶς ζήτησε νά τοῦ προμηθεύσετε μιά σφραγίδα.

ΚΑΤΗΓ.: Ζήτησε μιά σφραγίδα. Ἀλλά δέν θυμᾶμαι τί σφραγίδα.

ΠΡΟΕΔΡ.: Σφραγίδα γιά διαβατήριο;

ΚΑΤΗΓ.: Νομίζω - ναί.

ΠΡΟΕΔΡ.: Νά τήν κάνει τί;

ΚΑΤΗΓ.: Δέν θυμᾶμαι.

ΠΡΟΕΔΡ.: Μήπως ἤθελε νά κάνη πλαστά διαβατήρια;

ΚΑΤΗΓ.: Ἤξερα ὅτι ὁ Παναγούλης ἤρθε στήν Ἑλλάδα μέ πλαστό διαβατήριο.

ΠΡΟΕΔΡ.: Μήπως συζητήσατε πῶς μπῆκε στήν Ἰταλία ἡ Ντίνου;

ΚΑΤΗΓ.: Μοῦ εἶπε ὅτι ἤρθε μέ ἕνα πλαστό διαβατήριο.

ΠΡΟΕΔΡ.: Πῶς δραπέτευσε ὁ Ζαμπέλης.

ΚΑΤΗΓ.: Μέ μιά βάρκα.

ΠΡΟΕΔΡ.: Τίνος ἦταν;

ΚΑΤΗΓ.: Μιᾶς κυρίας.

ΠΡΟΕΔΡ.: Ἦταν γνωστά σας πρόσωπα στήν βάρκα;

ΚΑΤΗΓ.: Ναί, ὁ ἀδελφός μου καί ἡ γραμματεύς.

ΠΡΟΕΔΡ.: Ποιός πλήρωσε τό μισθωμα γιά τήν βάρκα;

ΚΑΤΗΓ.: Δέν ξέρω.

ΠΡΟΕΔΡ.: Ἐξῶ στή δικογραφία λέει γιά 5.500 δρχ.

ΚΑΤΗΓ.: Δέν ξέρω.

ΠΡΟΕΔΡ.: Ὅλες αὐτές οἱ ἐνέργειες, ἡ ἔλευσις τῆς βάρκας, τά πλαστά διαβατήρια δέν σᾶς ἐνέβαλαν στήν σκέψη ὅτι βρίσκεσθε μπροστά σέ μιά ὀργάνωση;

ΚΑΤΗΓ.: Ὅλοι αὐτοί μποροῦσαν νά κάνουν ἐκεῖνο ποῦ θέλουν στήν Ἰταλία.

ΠΡΟΕΔΡ.: Ἐσεῖς δεχτήκατε νά ἔρθετε στήν Ἑλλάδα;

ΚΑΤΗΓ.: Ἡ ἑλληνική ἀντίσταση δέν εἶναι παράνομος στήν Ἰταλία.

ΠΡΟΕΔΡ.: Δέν ὑποψιαστήκατε;

ΚΑΤΗΓ.: Ξεπέρασα τίς ὑποψίες. Δέν ἤρθα στήν Ἑλλάδα μέ πλαστό διαβατήριο, οὔτε ἔφερα ὅπλα. Ἄν ἤμουν μέλος τῆς «Ἑλληνικῆς Ἀντιστάσεως» θά μοῦ εἶχαν δώσει ἕνα πλαστό διαβατήριο καί ἔμενα.

Ὁ Π. Χιονίδης

Ὁ κατηγορούμενος Παναγ. Χιονίδης στήν ἀπολογία του εἶπε:

— Κατηγορούμαι ὅτι ὑπῆρξα μέλος ὀργανώσεως καί κατηγορούμαι γιά τήν ἀπόκρυψη τῆς Ντίνου. Ἀρνοῦμαι ὅτι ὑπῆρξα μέλος τῆς ὀργανώσεως αὐτῆς ἡ ὅλλης, τόσο τώρα, ὅσο καί στό παρελθόν. Οὐδέποτε θά ἤθελα νά εἶμαι μέλος ὀργανώσεως λόγω τῶν πεποιθήσεών μου. Κατακρίνω τήν ὀργάνωση. Ἀποδέχομαι τήν κατηγορία ὅτι φιλοξένησα τήν Ντίνου. Κατά τίς 4—5 Σεπτεμβρίου ὁ φίλος μου Βαγγέλης Λιάρος μοῦ τηλεφώνησε καί συναντηθήκαμε στό «Ἐντελδάϊς». Μαζί του ἦταν καί μία κοπέλλα. Τήν συνέστησε ὡς Εὐη καί μοῦ ζήτησε νά φιλοξενιθῆ ἡ κοπέλλα στήν γκαρσονιέρα ποῦ νοικιάζαμε μαζί. Ἐπειδή διάβαζα γιά τίς ἐξετάσεις ἐκείνη τήν ἐποχή καί δέν χρησιμοποιοῦσα τήν γκαρσονιέρα, δέχτηκα. Πήγαμε μαζί στήν γκαρσονιέρα, στά Ἄνω Ἰλίσια. Ὅταν φθάσαμε, μοῦ ζήτησε νά κρατήσω μυστικό ὅ,τι θά μοῦ ἔλεγε. Μοῦ ἀποκάλυψε ποιά εἶναι ἡ Ντίνου. Τοῦ εἶπα ὅτι θά κρατήσω τόν λόγο μου, ἀλλά νά μή μέ μπερδέψῃ περισσότερο. Μετά ἀπό μέρες ὁ φίλος μου μοῦ τηλεφώνησε ἀπό τό νοσοκομεῖο, γιατί στό μεταξύ ἀρρώστησε, νά πάω νά δῶ τήν Ντίνου. Πῆγα καί μοῦ εἶπε νά τηλεφωνήσω στήν μητέρα της. Τηλεφώνησα συνθηματικά ὅτι εἶναι καλά. Γύρισα στήν γκαρσονιέρα καί συζητήσαμε. Τῆς συνόστησα νά παραδοθῆ καί χαρίσαμε. Μέ ξαναπῆρε στό τηλέφωνο ἡ ἴδια γιά νά συναντηθοῦμε. Πῆγα καί τήν βρῆκα σέ ἀθλία κατάσταση.

Μοῦ εἶπε ὅτι εἶχε μιά συνάντηση μέ κάποιον φίλο της ποῦ τοῦ ζήτησε χρήματα καί δέν τῆς ἔδωσε τίποτε. Βγήκαμε μαζί καί φάγαμε καί τίς ἔδωσα 50 δρχ. ποῦ εἶχα μαζύ μου. Μοῦ εἶπε ὅτι κάποια φίλη της θά μοῦ ἔφερνε λεφτά γι' αὐτήν. Συναντηθήκαμε μέ αὐτήν τήν φίλη της. Μοῦ ἔδωσε ἕνα κλειστό φάκελλο μέ χρήματα, δέν ξέρω πόσα. Μοῦ εἶπε ἀκόμη νά πῶ στήν Εὐη νά ἐγάλη 4 φωτογραφίες μέ περούκα. Καί ὑποψιάστηκα. Πῆγα στήν γκαρσονιέρα. Δέν τήν βρῆκα καί ἄφησα τά χρήματα. Ξαναπῆγα γιά νά μάθω τί συμβαίνει μέ ὅλη αὐτή τήν ὑπόθεση. Μοῦ εἶπε ὅτι τά χρήματα δέν ἦταν τῆς φίλης της, ἀλλά τοῦ Παναγούλη ἀπό τήν Ἰταλία." Ἐγώ τῆς ἔλεγα νά παραδοθῆ. Ἐκείνη ἔκλαιγε καί μοῦ ἔλεγε ὅτι ἦταν ἀδύνατο. Μοῦ εἶπε ὅτι δέν θά μείνη πολλές μέρες, γιατί θά ἔρθουν νά τήν πάρουν. Κατάλαβα σέ ποιά ὑπόθεση εἶχα ἐμπλακεῖ. Τῆς ζητοῦσα νά παραδοθῆ. Μοῦ ζήτησε μερικές τελευταῖες ἐξυπηρετήσεις. Νά πάω στόν θεῖο της Ζῆκο Ντίνου, νά μάθω γιά τούς γονεῖς της. Πῆγα καί ἔμαθα καί μοῦ ἔδωσε καί 1.000 δραχμές. Μέ κατέβλιβε ἡ κατάσταση αὐτή, ποῦ ἤταν ἀντίθετη μέ τίς πολιτικές πεποιθήσεις μου. Ζήτησα ἀπό τόν Ζῆκο Ντίνου νά μέ ἀπαλλάξῃ ἀπ' αὐτήν τήν κατάσταση. Ἐπισκέφθηκα καί τόν ἐξάδελφό της Βαγγέλη, τοῦ μοῦ ζητοῦσε νά τήν βοηθήσω. Ἐγώ δέν μποροῦσα καί τήν πίεζα νά παραδοθῆ. Βρέθηκα σέ δύσκολη θέση. Δέν ἤξερα τί νά κάνω. Στίς 30 Σεπτεμβρίου ἤρθαν τρεῖς ξένοι γιά νά πάρουν τήν Ντίνου. Μοῦ ἔκλεισαν ραντεβοῦ στοῦ Παπαοπτίρου. "Ἔδωσαν τά χαρακτηριστικά τους ἀπό τό τηλέφωνο. Μέ παρεκόλεσε ἡ Ντίνου νά πάω νά τούς δῶ. Πῆγα στό ραντεβοῦ. Συστήθηκα μέ τό μικρό μου ὄνομα. Εἶχαν ἕνα ἡμιφορτηγό αὐτοκίνητο. Ἡ κοπέλλα μιλοῦσε ἑλληνικά. "Ἦταν Γερμανίδα. Μέ ρώτησαν ἄν ἤξερα τόν Στάθη ἡ Στέφανο. Πήγαμε στήν γκαρσονιέρα καί βρήκαμε τήν Ντίνου. Τῆς ἔδωσαν ἕνα φακελλο μέ ἕνα διαβατήριο καί Ἰταλικά χρήματα. Κανόνισαν ραντεβοῦ, γιά τό πῶς θά φύγουν. Ἡ Γερμανίδα θά πήγαινε στίς Ἰνδίες. Τῆς εἶπαν νά τήν πάρουν μαζύ τους μέχρι τήν Κωνσταντινούπολη ἤ τήν Θεσσαλονίκη.

Τήν ἄλλη μέρα πῆγα καί εἶδα τήν Ντίνου. Εἶδα τό διαβατήριο. "Ἦταν στό ὄνομα Ντυβλαζί ἄν θυμᾶμαι καλά. "Ὅταν οἱ Γερμανοί πῆγαν καί πῆραν τήν Ντίνου, εἴμουν καί ἐγώ μαζύ. Μέ τό αὐτοκίνητο μέ πῆγαν μέχρι τό Χαλάνδρι καί ἐκεῖ τούς ἀποχαιρέτισα. Ἀναγνωρίζω τώρα τί λάθος εἶχα κάνει. Ἀλλά τότε δέν μποροῦσα νά ὑπαναχωρήσω. Ἐξ ἄλλου πίστευα καί σέ ὑπόσχεση τοῦ θείου της Ζήκου Ντίνου, ὅτι θά τήν ἔκρυβε ἀλλοῦ.

ΠΡ.: Πότε συλληφθήκατε;

ΚΑΤ.: Μετά ἕνα χρόνο.

ΠΡ.: Σᾶς κακοποίησε ἡ ἀστυνομία;

ΚΑΤ.: "Ὀχι. Καθόλου. Μοῦ ἔδωσαν ἀδίαστα καί ἔγραψα τήν κατάθεσή μου.

ΠΡ.: Τώρα τολάβατε τί κάνατε;

ΚΑΤ.: Ναί. "Ἤδη ἔχασα μιά χρονιά στό Πανεπιστήμιο.

ΠΡ.: Ἡ Ντίνου σᾶς εὐχαρίστησε ἀπό τήν Ἰταλία;

ΚΑΤ.: Μοῦ ἔστειλε ἕνα γράμμα καί μιά κάρτα.

Ὁ Ἀρ. Φατοῦρος

Ἐν συνεχεία ἀπελογήθη ὁ κατηγορούμενος Ἀρ. Φατοῦρος, ὁ ὁποῖος εἶπε:

— "Ἔχω μακρυνή συγγένεια μέ τήν Ἀθηνᾶ Παναγούλη, μητέρα τοῦ Ἀλέκου καί τοῦ Στάθη. Εἶμαι πρῶτος ξάδελφος ἀπό τήν γυναίκα μου καί μέ τόν Ζαμπέλη. Ἡ μητέρα τοῦ Παναγούλη μοῦ τηλεφώνησε καί μέ ζήτησε μά δούλευα. Πῆγα σπίτι καί μοῦ ἔδωσε ἕνα σημείωμα ποῦ τό ἔκρυψα στό παπούτσι. Μοῦ εἶπε νά τό δώσω σέ ἕνον Ἀνδρουτσόπουλο ἤ στήν Τσάνου.

ΠΡ.: "Ὅταν διάβασες γιά τόν Ζαμπέλη δέν τῆς εἶπες τίποτε.

ΚΑΤ.: Μοῦ εἶπε ὅτι τό σημείωμα δέν ἔχει σχέση μέ τήν ἀπόδραση τοῦ Ζαμπέλη.

ΠΡ.: Σᾶς ἐνόχλησε μετά ἡ ἀστυνομία;

ΚΑΤ.: "Ὀχι δέν μέ ἐνόχλησε. Στό σπίτι τῆς κ. Παναγούλη δέν πήγαινα. φοβόμουν. "Ὅταν ἔπιασαν τόν Ἀνδρουτσόπουλο, τήν ρώτησα μήπως μέ μπλέξει. Μοῦ εἶπε δέν θά παθῆς τίποτε, τό πολύ νά φᾶς ἕνο χρόνο φυλακή.

Στό σημείο αὐτό ἀπό τό ἀκροατήριο ἄοχισε νά κλαίη καί νά διαμαρτύρεται κατά τῆς Παναγούλη, ἡ σύζυγος τοῦ κατηγορουμένου Φατούρου, φωνάζοντας:

«Ἡ βρῶμα μέ κατέστρεψε καί μένα καί τά παιδιά μου. Θά τήν πνίξω».

Ὁ πρόεδρος τοῦ Στρατοδικείου διέταξε νά ἐγγη ἀπό τήν αἴθουσα ἡ Φατούρου.

Ὁ Θ. Κυριακόπουλος

Στήν ἀπολογία του ὁ Κυριακόπουλος εἶπε μεταξύ